帝國圖書館

京城日報
本日朝刊八頁
本紙定價 一部金六錢 一箇月金一圓廿錢
廣告料 五號十五字詰 一行金一圓五十錢

日本最近の行動は遂に佛印の領土保全を脅威
ウエルズ次官盛んに毒づく

【クリーヴランド（オハイオ州）廿八日同盟】廿八日當地に開催された米國外交協會年次大會に於てウエルズ國務次官は一場の演説を試みたが其内容次の如し【寫眞＝ウエルズ次官】

週間に於ける日本の行動は遂に佛印の領土保全を脅威するに至り、極東に於ける米國の歴史的權益並に米國民の條約との權利の範圍をも勝手に決定せんとする意圖を明かにするに至つた、わが極東政策に關する幾多の事件が發出してゐるが、關係國の權利と權益の必要に應ずる正しき態度に到達すべき公正な解決を目指す外交折衝に依つて平和的に解決せしめない問題は一つも出してゐない

一、米國は英國に對し物資援助を惜まぬものであり、米國はこれに依つて英國が武力侵略を充分防禦出來るやう希望してゐる

一、我が極東政策について一言するならば米國の極東に於ける基本的要求は左の如く要約出來よう、米國が參加してゐる極東關係の國際協定乃至條約が充分尊重されるべきこと、但しこの點に關して條約國間に事情變更の理由に依り修正が必要なりと認められた如き場合は、米國はいつでも平和的折衝に依つてこれが修正乃至更改に關し考慮する

一、次に佛印及び蘭印の現狀について言へば日本政府は擧て蘭印の現狀維持を強調した上、特にこの政策は蘭印のみならず佛印にも適用すべきことを宣言したのであるが過去一[illegible]

一問一答

なほ右演説終了後ウエルズ次官と聽衆との間に左の如く一問一答が行はれた

（問）若し米海軍が三ヶ月前に既にシンガポールにあつたとすれば、日本は佛印に手をつけなかつたであらうか

（答）其樣な假定は明確には云へない

（問）米艦隊のシンガポール在泊が日本の佛印進出を有效的に阻止したとすれば何故米艦隊はこれを實行しなかつたか

（答）米海軍がこれを利用するには英國との取極めが必要だ

（問）最近決定を見た對日禁輸は屑鐵に限定され、鐵類及び鋼鐵を除外したのか

（答）個々の問題は時期によつて[illegible]目下考慮中である

極東の新情勢に對處 パナマ運河を强化
出入口に海軍基地を建設

【バルボア廿八日同盟】米陸軍當局は極東の新事態に對處してパナマ運河防備强化に大童である、卽ち運河出入口に位するバルボア[illegible]が、廿八日運河防備當局は太平洋側に第一級の海軍基地を建設する意圖なる旨語つた、而してこの新海軍基地はその規模に於てノーフォーク軍港に匹敵するものであるといはれてゐる、一方海軍當局の語るところによれば現在パナマ運河附近には六隻の潛水艦が哨戒に當つてゐるが、近く更に十二隻乃至十六隻の潛水艦が配備される筈であるといはれる

ブルガリヤも獨伊と同盟か

【ローマ廿八日同盟】日獨伊三國協定に引續き、獨、伊、西三國協定の成立も囁かれてゐるが當地政界の消息によればスペインと同樣ブルガリヤも近く樞軸陣營に入るのではないかと云はれる、右に關し消息通筋ではこれは恐らくギリシヤのトラキヤ地方を經てエーゲ海に至る海への出口を求めてゐるブルガリヤとしては、ギリシヤに對して發言しあるため又一方トルコを牽制せしめるためと見てゐる

日獨伊三國條約調印の刹那【寫眞＝右より來栖大使、リッペントロップ獨外相、チアノ伊外相＝伯林東京間電送】

施政三十年回顧と展望（六）
朝鮮文藝の今日と明日
香山光郎

諺文の起源は今まではつきりしない。年號に諺文が入つて來なかつた前から今の諺文の母體たる朝鮮文字があつたといふ記錄もあり、否認もあるさうであるが、また定說はない。しかし諺文が今日使つてゐるものゝ形に完成され、一般に通用するやう國家で定めたのは李朝第四世王であり、同時に聖主の譽高かつた世宗大王の時である。彼の有名な訓民正音[illegible]は諺文整理の功勞者である。今吏讀とか正音とか呼ばれてゐる、朝鮮古語も、この世宗大王が特に命じて集大成させたものであつた。

諺文が完成されるや、世宗大王は、この諺文を使用して龍飛御天歌なる雄大なる敍事詩を作られた。これは李朝の太祖大王の建國の事實を敍したものである。世宗の第二王子で文宗、端宗の二代を經て王となられた世祖がまた父王に劣らぬ英主で、種々の治績を遺したのであるが、諺文を以て月印千江之曲といふ釋尊本行讃歌を敍した大詩篇を作られたことや、法華經、圓覺經、金剛經等の佛典や、四書五經、杜詩等の諺譯をせられたことは諺文文學の基礎を築めたものと云へよう。しかし、世祖以後、支那崇拜の思想が兩班階級を風靡して、諺文を卑しみ、ために爾來五百年間數百篇の稗說以外には諺文學らしい文學を生ぜずに終つた。

かくして日露戰爭に及んだのであつた。日露戰爭の影響で朝鮮の青年達は或は留學生として或は亡命客として日本に留學するものが多數に上り、これらのものが朝鮮に歸つて新しい思想、文化運動を起したのであるが、かの崔南善氏もこの留學生の一人で、氏が、朝鮮最初の文學雜誌といふべき『少年』を創刊したのは、隆熙二年、卽ち明治四十一年で、當時崔氏はわづか十九歲の少年であつた。

『少年』創刊號の口繪には『日本に御留學の我が皇太子殿下と太師伊藤博文公』といふ寫眞が載つてゐる。皇太子殿下とは今の李王殿下であらせられることはいふまでもない。そして、卷頭に『海より少年に寄す』といふ新體詩が載つてゐる。これが恐らく朝鮮における新體詩の嚆矢であらう。崔氏は『少年』に盛に詩を書いた。全部の雜誌の半分は自作の詩で埋められてゐた。

作者自身は、文學としてよりは、或る精神運動の鼓吹を目的として書いたのであらうが、これが朝鮮新文藝の始まりであつた。筆者もこの『少年』に詩歌や小說やうのものを書いたものであるが、長篇小說『無情』を每日新報紙上に連載したのは大正四年かと記憶する。これが朝鮮における小說文學の始まりといはれてゐる。それから間もなく大正八年の萬歲事件があり、齋藤總督の文化政治の認めとあつて、今まで禁じられてゐた、諺文の新聞雜誌の發行が許された。そこで、堰き止められてゐた水が湧出るやうに、詩や小說がどんどん生まれて、爾來二十年、今日あるやうな朝鮮文學が出來あがつたのである。

音樂や美術にしてもさうだ。文學は併合以前から萌芽があつたと思へるが、現代的な音樂、美術、演劇、舞踊などは全然併合以後の事であり、もつと端的にいへば齋藤政治以後に始まつたものである。それらのものゝ藝術がどの位であるかといふことがよく問題になることであるが手取早くいへば、內地の美術のやうなものと見て差支ないと思ふ。唯文學に一日の長があるかも知れない。

併し朝鮮の文化は一大轉機に遭遇した。それは朝鮮人の皇民化、卽ち內鮮一體のことである。朝鮮併合以來朝鮮人が日本國民であつたことはいふまでもないが、何かに、文化的單位として民族觀念を支持して來たかであつた。これを民族主義と呼ぶのであるが、この民族主義は、

政治的のものでなくて文化的のものであつたし、日本官憲でもその存在を認めて來たものであつた。つまり言語、風俗、習慣、從つて文學や、思想や、藝術や、建築樣式、衣服制度などにおいて朝鮮人は民族的單位を許されるものと信じて來たのである。大正八年後の民族運動といふのは一部の人達を除いては、今いつたやうな文化的なものであつた。卽ち文化的に民族單位を維持しつゝ日本帝國の構成要素とならうといふのである。今日においてもこの考へはまだすつかり消滅されてゐないと思ふ。

筆者紹介 香山光郎氏は朝鮮文壇の巨匠、明治廿五年生れ、早大文學部哲學科出身、半島言論界華やかなりしころ東亞、朝日等の編輯局長として十五年間半島文化向上に盡した功績は蓋し大きいものがある、また作家として往年の傑作『無情』『愛』外數十篇の名作があり、最近には歷史小說『世宗大王』の大作がある、第一回朝鮮文人協會長でもあつた【寫眞＝香山氏】

こころが支那事變以來、南總督政治の內鮮一體の要求においては、これは許されないことになつてゐる。朝鮮人は民族といふ觀念を徹底に淸算して、すべての朝鮮的なものより一層として皇國臣民として、白紙に還つて、出直せといふ要求のやうに解せられる。いひかへれば、朝鮮人は單に日本國民となるに止まらずに、大和民族になる。そして完全に平等な單一な國民に融け合へ、といふ風に取るべきかと思ふ。そして、この呼掛けに對して、朝鮮人は七割九分三厘の創氏改名によつて應へたのである。卽ち、よし。われ〳〵は大和民族に融け込みませう、といつたわけである。今一度いひかへれば、朝鮮民族は大和民族に融け込むことによつて、永遠の繁榮を計らうとしよう、新しい生命を獲得しようと覺悟を定めたわけで、いはゞ民族の發展的解消を宣言したのである。こゝにおいて朝鮮民族は血液的に精神的に併合されたといへる。

かうなれば、朝鮮人のあらゆる文化的態度に大轉換を來たさねばならない。大轉換といふよりはむしろ全面的出直さなければならない、殊に朝鮮藝術の文學においてさうである。

客秋における朝鮮文人協會の結成、朝鮮演劇協會の結成は、この理由でなされたものであるが、その結果が作品として現はれるまでには、なほそこばくの時間を要するであらう。なんとなれば文學や藝術は人生觀世界觀の分泌物であり、花であるから、或る觀念や信念だけで卽時に產まれるものではない。酒のやうに醱酵の期間を要する。いづれにしても今後の朝鮮文學や藝術は、唯だ鄕土色を帶びる以外に朝鮮的な傾向から離れることだらう。朝鮮に住んでゐる日本人の作つた文學や藝術といふことになつて、日本文學、日本藝術の地方的一分野を形づくるに止まることだらう。このことは、ある朝鮮文人や藝術家は朝鮮人より生まれるであらうところの政治家や軍人がさうであらう如く東京において出世するだらうことを意味する。恰も九州人や東北人がさうであるやうに。

キンイ
ークタワ

日米關係惡化はル大統領の責任
ヴァンデンバーグ議員聲明

【ワシントン廿八日同盟】ヴァンデンバーグ上院議員は廿八日聲明を發し日米關係が今日見る如き事態に立ち至つたことについては、その責任の一半はルーズベルト大統領及びその閣僚の無謀に歸せらるべきであつて、余は昨年一年前以來日米關係が戰爭狀態に接近する虞があれば、それは日米兩國何れかの政府の極端の政策のためであると言明しておいたが、余は今日も依然この主張を持つてゐるものである、と米政府の極東政策を論難した

三國條約絶讃
泰國官邊語る

【バンコック廿九日同盟】日獨伊三國條約の成立に對し泰國官邊は[illegible]なるものがあると信ずる、日本が東洋の指導者であることは何人も認むる所であり、この協定は恐らく世界平和に寄與する所大であらう[illegible]の影響を堅めるものと思ふと語つた

シンガポール及び太平洋問題で聲明か
三國條約に對抗 英、米協商進行中

ロンドン特電【廿八日發】イギリス政府スポークスマンは廿八日、日獨伊三國條約成立に對する對抗手段としてイギリスはビルマ援蔣ルートを再開の用意ありとの風評がワシントン筋から出てゐるが如何とのロンドン記者團の質問に對し何等言明を避けた、また英米共同聲明には日獨伊三國條約に伴ふ何等かの具體的措置が講ぜられてゐるのではないかとの質問に對しても一切の言明を拒否した、然し乍ら消息通では目下ワシントンにおいて進行中の英、米協商に關する會談は必然的に三國同盟の影響を蒙らざるを得ないとし、その成行きを注視し、大體次の如き結論を下してゐる、卽ちロシアン駐米英大使は米國當局と共同して日獨伊三國條約に對し重視する意向において

一、アメリカは對英援助の限界を思ひ切つて擴大する

一、太平洋における英米利害の不一致を早急に調整し、太平洋英米共同防衞の具體化として極めて近い將來においてシンガポールに關する共同聲明並に太平洋問題の一般的共同措置に關する重要聲明の發表

以上の事を基礎にしてロージアン大使は何等かの態度を表明するのではないかと見られてゐる

日曜氣配

株式[illegible]

＝人＝

◇岩井能太郎氏（大阪商船營業部長）朝鮮視察の途廿九日入城、二日迄滯在半島ホテル

英の對日報復策 急速に具體化か

【ニューヨーク廿八日同盟】日獨伊三國條約に對へるイギリスの對抗策につき廿八日のUPロンドン電は、イギリスの對日報復政策は[illegible]と次の如く報じてゐる

イギリスは米國と相提携し極東に對する第三國の挑戰を極力阻止せんとする意圖を固守つてをり米國以外の第三國に對する外交は暫く慎重に出すであらうと觀測されるが、イギリスは日本に對し次の如き方向に向ふ對策を採るであらうと觀測してゐる

一、十月十八日期限滿了と共に緬甸公路を再開する

一、アメリカ及び濠洲との間に太平洋防衞協定を結び、アメリカにシンガポール其他の太平洋軍港使用を許す

一、イギリス屬領各地より日本に輸出されてゐた諸原料品の出來る限り廣範圍の對日禁輸

なほ駐日英大使は至急中にチャーチル首相と會見、英國の政略展開につき協議する豫定といはれる

世界最初の廣汎同盟
戰爭擴大の陰謀粉碎
獨紙の論調

【ベルリン廿八日同盟】ベルリン各紙は廿七日のドイツ側、日獨伊三國條約の大見出しの下に條約正文、三代表の署名を掲載し大々的に報道してゐる、各紙論調は何れも條約を歡迎して三國條約の世界史的意義を強調すると共に三國條約の成立によつて戰爭を擴大する英の陰謀は粉碎され、イギリスは完全に孤立するに至つたとイギリスに對する新條約の攻勢的意義を誇示してゐる、更に各紙は三國條約が曾て決定の條文によりソ聯との友好關係に言及したことは[illegible]

志を新にし誓つて聖戰目的貫徹を期す
支那派遣軍當局談

【南京廿八日同盟】支那派遣軍では日獨伊三國條約の成立に關し廿八日午後六時半左の如く當局談を發表し、全軍は益々堅き自信を以て一路聖戰目的貫徹に邁進する不退轉の決意を明かにした

支那派遣軍當局談 今般日獨伊三國條約の締結を見るに至りたる[illegible]確立を見るに至りたる[illegible]

眞に[illegible]

廿七、廿八兩日引續き獨機又も倫敦空襲
多數死傷者を出す

ロンドン特電【廿八日發】廿八日午前ドイツ空軍はまたもやロンドン空襲を行つたが敵機の爆音、高射砲の音、かすかなエンヂンの響き、遠く聞える爆彈の轟音が絶え間なくロンドンの空を覆うた、空軍省のコムミユニケによれば、昨夜（廿七日夜）の空襲もロンドンを主要目標とし市内外の民家、商業建築物、工場その他が爆彈の雨を受け、また中部地方の都市も空襲を受け多數死傷者を出したといはれる、今日（廿八日）はドーヴァー海峽には晴朗な陽光が燦々と輝いてゐるが、イギリス海峽中部には霧雲がかかつて視野を狹めてゐる

ベルリン特電【廿八日發】ドイツ空軍當局發表　ドイツ爆擊機隊は廿八日午前再びロンドンの軍事施設を爆擊した[illegible]

泰機佛印に越境
機銃掃射を加ふ
領土要求と關聯か

【ニューヨーク廿八日同盟】AP ハノイ電によれば、廿八日朝泰國飛行機一機は佛印領内四十五哩の地點にまで越境し來り、同所の土人部落に機銃掃射を加へて去つた、越境理由は判然しないが泰國の對佛印領土要求と關聯あるものと見られてゐる

理研ＲＣＫゴム
編上式エアーホース
大澤商會京城支店
京城府本町一丁目 電話本局代表(2)1166
本店京都・支店大阪・新京・奉天・大連

河出書房新刊
東京市日本橋區通三ノ一 振替東京一〇八〇二番
新世界文學全集 第五回配本 第廿四卷
離婚の後 デレッタ作 岩崎純孝譯
七つの柱 フェルナンデス・フローレス作 永田寛定譯
愛の物語 ハムスン作 宮原晃一郎譯
內容見本進呈
特製＝二・三〇 並製＝一・八〇 〒各一二

藝術論第四回配本・第五卷
藝術功用論
內容 藝術と社會 本多顯彰 / 藝術と道德 淸水幾太郎 / 藝術論 星野晉一 / 裝飾藝術論 兒島喜久雄 / 宣傳藝術 [illegible]
全五卷・價各二円五十錢・〒各一五

短篇集叢書
或る女の半生 丹羽文雄 價一・七〇 〒一五
小さい小說 中村地平 價一・七〇 〒一五
女の手帖 荒木巍 價一・七〇 〒一五
若い世代 岩倉政治 價一・五〇 〒一五
愛憎の記錄 張赫宙 價一・七〇 〒一五

現代戲曲 第五卷 全六卷第二回配本 四六判三八〇頁上製 價二円五〇錢 〒一四
斷層 久板榮二郞 / 雷鳴 三川君 / 秋水嶺 內村直也 / 女中あい史 阿木翁助 / 翁家 田口竹男 / 海援隊 和田勝一

現代短歌 第三卷 全五卷第二回配本 四六判五二〇頁上製 價二円 〒一四
迢空集 釋迢空 / 食自然 尾山篤二郞 / 旦暮 半田良平 / 樹齡抄 今井邦子 / 山影 穗積忠

永瀨淸子著 諸國の天女 序・高村光太郞 裝幀・深澤紅子 四六判二五〇頁 定價一円五〇錢 〒一五

金原省吾著 日本藝術の課題 價二・八〇 〒一五

中島健藏著 學窓と社會 價一・二〇 〒一五

月曜産業

棉花 平年作以下か

長雨と暴風が原因して 増反で收穫は増加

棉花増産計畫は本年が實施第八年目に相當し、本年の作付は昨年より増加して二十九萬町歩に達してゐる。而して現在までの作況を概觀するに

本年は一般的に南北鮮とも播種當時の發芽良好で、幼苗の發育も順調な狀態を示したので全南・慶南・慶北等は開花も早く、六月に入つて霖雨で發生した病害のため伸長は阻まれ、低温のため一般に花つき遲れ、棉桃も少ない。勿論ところによつては昨年より開花が早いのもあるが、その後八月に入つて降雨過多のため…(以下判讀困難)

先づ本年は平年作(反當九十斤)以下と見るべきで、作付面積が増加してゐるので昨年の實收二億一千萬斤よりは幾分増加するものとみられ、從つて共販出廻りも昨年の一億四千萬斤よりは若干多く早期に出廻るものとして期待されてゐる。(京畿道は棉花調査)

芳香咀嚼性に富む 榮養飼料を發見

酒精製造の副産物として

…(判讀困難)

高温 の中に…

分離 せる醱酵…

證明 は…

沈澱 …

談

味を伸ばせ・西本計三

…(判讀困難)

生魚蔬菜の配給

農林局で一貫統制

…(判讀困難)

國境の買物往來

放置出來ぬ重大な問題

=本年に= 入つてから…

=國境の= …

=轉換= …

=新義州= …

密柑の鮮内配給

月別供給地も決定

内地の果實配給統制によつて朝鮮における密柑配給も決定したので朝鮮に對する一ケ年間の密柑の配給量は八十一萬箱と決定した…

	十月	十一月	十二月	一月	二月	三月	計
大阪	[illegible]	[illegible]	[illegible]	[illegible]	[illegible]	[illegible]	[illegible]

家畜メモ

兎の病氣 秋口には最も多い (上)

管理 …

脫毛 …

スナツフル 症狀 …

病氣 …

苹果滿洲輸出

本府で徹底的に制限

…(判讀困難)

叺増産の獎勵法

廣く一般から懸賞募集

…(判讀困難)

一、締切 十月十五日限り

一、宛名 京城府大平通り京城日報社…

一、原稿 四百字詰原稿用紙五枚以内

一、謝禮 入賞、本紙掲載の分には薄謝を呈す

一、意注 …

平北鐵道の湖岸線開通

…(判讀困難)

貯炭場設備

鐵道局に請願

…(判讀困難)

產業顧問

羊毛代用繭價値

問 …

酸白土販賣所

問 …

水書帳の製法

問 …

化粧品の製造法

問 …

鏡の製造法は

問 …

養蜂について

問 …

養蜂の參考書

問 …

技術と産業の直結・八田嘉明

科學主義工業

新体制下の企業經營・岩井良太郎

十月号 價五十錢 送二錢

科學主義工業と原價計算 大河内正敏

座談會「國土計畫」の進展

科學主義工業社

生産青年

野球界 十月第二速報号

運動競技の再出發

法人登記公告

日本索道株式會社 京城出張所

結核 諸症 グアヤコール プルトーゼ

次女光子儀今春第一高女卒業後病氣療養中の處本日死去致候間茲に生前の御交誼を深謝し御通知に代へ謹告仕候

株券失効公告 日本高周波重工業株式會社

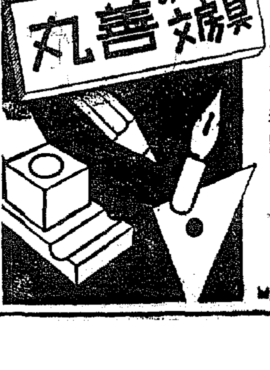

秋空に燦と輝く 健康府民の躍動美
奉祝府民體育會終る

秋晴半島の…府民の…さ… [illegible]

皇紀二千六百年を壽ぐ京城府主催・京城府體育會後援第二回府民體育大會第二日は廿九日午前九時半から參加者一千三百餘名による京城運動場での陸上競技をはじめ、… 式は全員參會者にトラツクを一周してメイン・スタンドに向つて整列、國旗掲揚、宮城遙拜、默禱に次いで高開會長の「時局はますく健康な府民の體位…」… [illegible]

▲中學男子 …

◇少年男 1川本信二(城大)… [illegible]

馬術
[illegible]

排球
排球は京城運動場で行つたが、女子中等部で第二、一般男子部で優勝を遂げた
▲男子一般決勝
遞信 2 { 21 21 / 19 10 } 0 豐勝
【遞信】…
▲女子
◇第一回戦
龍谷 2 { 21 21 / 20 15 } 0 京畿

卓球
卓球競技は太平通府民館の…七十名の選手參加で大…

籠球
◇決勝
吳高根(遞信)3—2 渡邊(本府)
金洪容(商銀)3—2 金元用(遞信)
◇決勝
吳高根 3 { 12 11 11 8 / 10 7 8 11 } 1 金洪容(商銀)

拳闘
拳闘競技は午前十一時から…

蹴球
…

庭球
…

相撲
…

三務校優勝
金谷陵 参拜驛傳競走

紀元二千六百年奉祝… 金谷陵參拜驛傳競走は廿九日午前十一時… 三時間二十…分三秒六で三務校が優勝、參加校は京城商業、京畿商業、京城中學、中央中學、龍山中學…

鐵道に凱歌
京城高工二位に降る

滑空
朝鮮滑空競技…廿九日午前九時から…

立、帝に敗る

【東京電話】六大學野球… 帝大… 立教 0 0 0 0 0 0 0 0 0 0
帝大 0 0 0 0 0 0 0 0 4 4

法も慶を降す

京城競馬第五日

けふのスポーツ

覇權善隣に微笑む
4A—2 城東六回に不覺の破綻

善隣	000	102	10A		4
城東(先)	000	200	000		2

皇紀二千六百年奉祝府民體育大會中等野球の優勝戰、善隣商業對城東中學は廿九日午後一時五分から…

城東 … [illegible]

長打を應酬
和氣藹々たる引分け

實業 0 0 3 0 0 1 0 0 0 | 4
官廳 0 0 2 0 0 0 0 2 0 0 | 4

官廳 …

打者 …

軟式野球
實業團制勝
全くの凡戰

腺病質 神經衰弱
肋膜炎 榮養不良
肺結核 常習頭痛
貧血症 動脈硬化
高血壓 潜伏病毒
藥價 小瓶 一円八十五錢 / 一〇〇錠 四円三十錢 / 二〇〇錠 八円
全國藥店にあり
東京神田神保町 アルス藥品部
試藥進呈 新聞名記入、ハガキで申込まれたし、試藥無代進呈す。

疲勞の防止 体力の増進

疲勞が續くと健康を阻害し、神經衰弱になつたり、肺結核肋膜炎になる恐れがあります。過勞を防止し、進んで體力を増進することが、老若を問はず、男女を問はず、非常時局下に働いてゐる人々にとつて最も大切なことであります。
ネオスエーは、新陳代謝作用を盛んにし、疲勞素を速かに體外に排出し、疲れた體に活力を與へ、疲勞の恢復を早め過勞を防止します。
ネオスエーは、全身のホルモン活動を盛んにし、精力を充實し、體力を増進します。
ネオスエーは、健康を阻害する潜伏結核菌に直接作用し、その活動力を奪ひ、結核毒を無毒にして體外に運び出し、腺病質や肺結核を原因から治療します。
ネオスエーは、血液を淨化し血行を整へ、動脈の硬化を軟げ、血壓を安定します。
ネオスエーは、全身の榮養を高め、抵抗力を強化します。

一錠ヨード含有量昆布の一五〇〇倍・ビタミンA含有國際單位七五〇〇

肝油に勝る
活性ヨードビタミン
ネオスエー

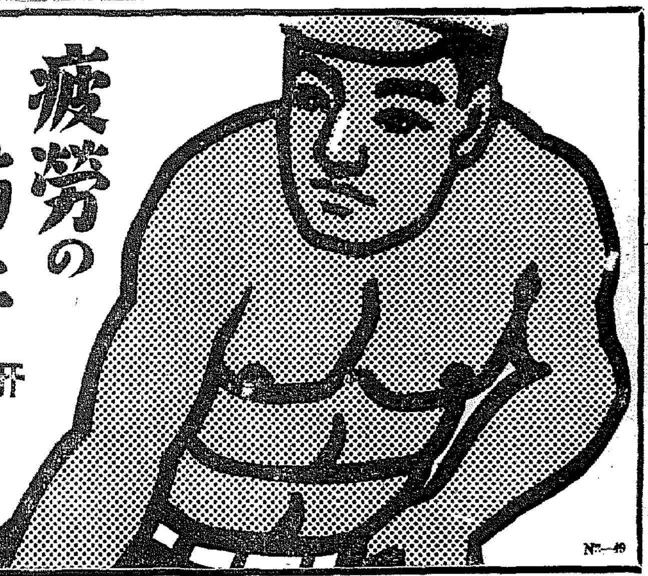

ミツワ
ウツセバ
グリコガ
…

贊化病院
内科 小兒科
醫學博士 古城憲治

婦人科理想藥
婦人にとつて月經の正しい事程大切なことはありません。月經の異状は子宮内膜炎や卵巢炎等、婦人科疾患のある證據です。…
科 …
藥 …
全國藥店に有り
藥價 二週間分 〇・八〇 / 三週間分 一・二〇 / 五週間分 一・八〇 / 十週間分 三・五〇
一歩進んだ婦人科藥
複方 惠乃玉
無代進呈 この新聞名を記入して試藥をとかき、本舖宛申込下さい。試藥七日分と一括して送る…
本舖 東京吉祥寺島内 貴命堂本家

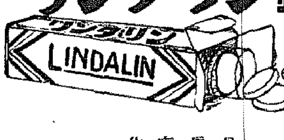

リンダリン錠
LINDALIN
内服最新化學療法劑
丹毒、敗血症、淋疾、扁桃腺炎、肺炎、疔、癤、中耳炎、産褥熱、化膿性外傷、睾丸炎、
定價 二十錠入 三圓 / 一〇〇錠入 十二圓
株式會社 木村製藥所

生きた血色
みた目だけで、きれいな赤を、頰へつけると、かへっておかしい。これは血色をもとにして、作つたのです。のばすと、そのよさがはつきり分る。パピリオ頰紅上…

停
…に蓋く 過剩胃酸を斷際!
キミヅ・胸やけ・胃痛に
ノルモザン錠
制酸と鎭痛 胃酸過多の治療

厚生省指定 消毒藥 デシン
惡疫豫防は銃後の使命
傳染病豫防消毒藥の製造專門はゴトーで御座います。
後藤は夙に品質本位で好評を博してゐます。
皆さんゴトー製と御指定を願ひます。
●製造種目●
デシン
クレゾール石鹼液
ホルマリン石鹼液
特製クレゾール石鹼液
特製キシレノール石鹼液
ABCデシンフエクトール
ABC特許乳劑
ミカドデシンフエクトール
△知名藥店に有ります
△デシン原液サンプセン進呈 御一報願ひます
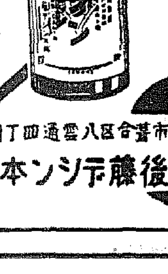
神戸市葺合區八雲通四丁目
株式會社 後藤デシン本舖

大阪商船艦船出帆
大阪商船京城支店
朝鮮郵船仁川定期出帆
日本海汽船出帆
朝鮮近海仁川支店
阿波共同汽船出帆
…

商業登記公告
野口商會
光州地方法院

皮膚榮養に健康美容に
このの榮養性能
●クラブ乳液は皮膚から滲み込んで榮養となるホルモンと美肌成分のアルモンドとを配合した藥効化粧水です
藥効的性能の豐富なクラブ乳液は單純な化粧水とちがつてあらゆるお化粧に缺かされぬばかりでなくホルモンが皮膚に滲み込んで榮養となり健康な若肌にし小ジワや肌アレを解消します。またお家庭にクラブ乳液一瓶お備へあれば皮膚の衞生手當として重寶であります。お子達の肌のタヾレやスリムケ傷には一番よく、ヒゲ剃り後の消毒やカミソリ負けの手當にも缺かされません。
藥用 クラブ乳液
ホルモン配合 榮養化粧水

家庭

女性週評

山根するゑ子

慶祝電の廢止

官吏諸動の慶弔電報を廢止すべしといふお布令が當局から此の間出た樣ですが、このやうな御法度こそ實に一般生活上刷新の先驅けとして大いに喜び歡迎すべきだと思ひます。ほんのお義理でといふより、寧ろ惰性的……局は自分の怠慢や無理に惰いて來る習慣として殆ばしくも可笑しくもない慶弔電を今まで敢て打たされて來たといふのが、その殆どの事情であつたことは否めないでせう

それでいろ／＼こんとの御法度で慶弔の送別などにも増して今は煩はしい虛禮がキレイサッパリ取除かれることになりました。このやうにつまらぬ因習から一歩々々解放されて行くといふことは官吏さん達ばかりでなく官廳有難い所謂だといはねばなりません。國民生活の實際はほんのちよつとした事柄と努力とによつて生れるといふこと。官吏こそ今の世の中では生活刷新の推進力みたいなものだといふ意味で大いにこの御法度は一般に注目さるべきでせう

家庭メモ　瀬戸引　手輕な修繕法は

家庭にはいろ／＼な瀬戸引器具がありますが一ヶ所その琺瑯がはげると、そこから錆が進み、穴がひろがるのです

◇さて家庭でこれを修繕に應用する場合、洗面器その他食料品を入れるもの以外、ひどい錆はきれいにサンドペーパーできれいにとり、水氣のないやうその個所をよく乾かして同色のラツカーを塗ると錆もよく錆の進行もとめます

◇但し、瀬戸引鍋のやうに熱するものはラツカーと生地の膨脹係數がちがふから、はげおちて効きません。また塗料の中には色によつては食品に溶解して、害をなすものもあります

◇瀬戸引器具は使用中ぶつけたり落したりしないこと、また焦げつきをとるためによく空焚きをして傷つけるものですが、これは洗滌ソーダか石鹸水を入れてちよつと煮るとわけなくとれるものですから無理にしないことです【指導金西郁氏談】

時局と女中の問題【上】

オモニの四割は　絶對に必要と認められぬ

京城府職業紹介所長　眞木猛

女中を使はねばやつて行けないと本當に認められるものは當所申込の僅か四割に過ぎないのです（勿論この……

[illegible]

補充兵はみな　在鄕軍人と記入する　國勢調査への心構へ【□】

兵役の關係　……第一補充兵役、第二補充兵役に在……

第一國民兵　……

[illegible]

今回の國勢調査は……

[illegible]

家庭新體制　御飯を美味しく

加藤久子

この頃家庭の台所をつかさどる私達には何かと困る事が多いのですが、お野菜とお魚など

（季）節のものを選んでなげばさう大した不自由は感じないものと思ひます。とかく時節外れのものはおだかくもあり、手に入りにくいのですから……

（人）參・芋・玉葱のやうなものを細かく刻んでいため、炊きたての御飯に交ぜて頂けますと頗におかずもいらない位で重寶です。……（加藤久子夫人）

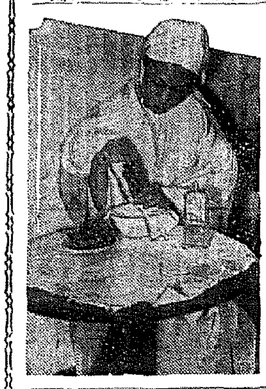

葡萄應用で　お肌を美しく

……

玉蜀黍と甘藷の混用練食

……

經濟的な蒲團の作り方

……

果物の走り　内地から伊豫物

……

みかん

……

釣り魚の苦痛

……いものでは決してないのである

秋口多い拔髮の惱みや　根氣薄らぎ耳鳴り、肩凝り　手足痺れて夜分眠れぬ人　先づ血液に御注意

頭のボケる方も是非一讀

病原さへ判れば手當は自とわかる

手足の痺れ痛みも薄らぎ　安眠出來根氣は快方へ

三原アキ

拂毒と順血に　フルチ錠

無代進呈

東京市京橋區京橋一ノ十一　古賀藥研究所

投網・釣具　百貨　古備商會

月經痛にきく　ネセドノン

パイロット萬年筆　優良廉價の新體制　斷じて錆びないパイロット合金　¥2.00 以上

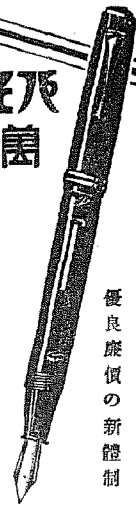

諸々の壁かたちに良くなじんで、香り、色共に申分ありません

純椿　千代田香油

東京　千代田山岸商店

麻絲。麻布。ミシン絲　マニラロープ。綿撚絲。絹紡（其他工業用麻綿絹絲）

帝國製麻株式會社製品
帝國製絲株式會社製品
大阪製麻株式會社製品
朝鮮專屬販賣部

京城府黄金町二丁目
全愛國商行

嶋谷汽船出帆

[illegible]

朝鮮郵船定期

◎仁川より青島・上海への最捷路

◎北鮮・釜山より上海・青島行

[illegible]

法人登記公告

朝鮮郵船株式會社

[illegible]

商業登記公告

公州支廳

★病弱・虚弱
★榮養不良
★食慾不振
★胃腸衰弱
★精力減退
★産前産後

アミノ酸が良い……右の樣な場合、何よりも大切な榮養素は蛋白質ですが蛋白質は一旦胃腸でアミノ酸に分解してからでないと吸收されません。それで蛋白質よりもその消化体アミノ酸の方が遙かに効果的なわけです。

小瓶（二圓□）中瓶（□圓□）大瓶（□圓□）各地藥店にあり

牛乳蛋白を原料とするアミノ酸製劑

アミノ酸は既に消化ずみの榮養素ですから、胃腸の弱い人にもそのまゝ吸收されて体蛋白やホルモンを補ひ身体細胞を賦活します。――ポリタミンはこゝに着目し、榮養價の高い牛乳蛋白を消化してアミノ酸とし、更に榮養素として重要なビタミンBを加へたものですからポリタミンを常用しますと……

食慾をすゝめ、食物の消化吸收をよくし、のむだけムダなく榮養となつて体重を増し、全身機能を盛んにして体力を増強します。

發賣元　大阪市道修町　武田長兵衛商店
關東代理店　東京市本町　小西新兵衛商店
製造元　大阪市堀上通　武田榮養化學株式會社

40(1)125

東寶映畫　浪花館
九月二十四日より上映時間
ハモニカ小僧　1.00
ニュース　1.10　4.00　7.10
激流　王　1.20　4.10　7.10
ハモニカ小僧　2.50　5.40　8.40

大陸劇場
廿六日—一日上映時間
ニュース・文化映畫　12.00　3.10　6.20
純情二重奏（前篇）　12.43　3.53　7.16
純情二重奏（後篇）　1.52　5.05　8.28
十時より開場

本町三　京劇
面白い映畫は新興
新興男一匹
愛染格子
ニュース

若草劇
九月三十日の上映時間表
ニュース　12.00　3.05　4.10　6.25
文化映畫
美しき爭ひ　12.20　3.35　4.30　6.47

京城宝塚劇場
二十八日より三十日マデ
私の太陽　12.00　3.20　6.45
ニュース
民族の祭典　1.20　4.40　8.05
ソプラノ奥樣　1.55　5.15　8.40

明治座
九月三十日上映時間表
ニュース
都國行び伸　12.00　3.25　6.50
ロビンフッドの冒險　12.16　3.51　7.16
寶　　演　2.16　5.41　9.06

京龍館
二十八日より
一、大日本ニュース
一、文化映畫
一、南蠻秘法箋
一、信子

京日文化映畫劇場
日本ニュース

中央映畫劇場
日本ニュース
近衞
白衣の兵隊
勇

喜樂館
九月廿六日より五日間
フレッド・アステア　12.00　3.05　6.20
ニュース　12.48　3.53　7.11
歴史前篇　1.13　4.28　7.48

朝日座
九月二十日より
林静奴一黨

和信映畫館
九、香港

朝博に競ふ各道の自慢

忠北の巻

小粒なれどこの力

俗離山の靈氣に育くまれ

農・林・工・鑛、日に躍進

【寫眞】忠北の自慢―俗離山大ヂオラマの前を去りもやらぬ觀衆

今から一千三百年の昔、新羅の高僧義信が建立したといふその名も〝俗離山〟は、まさしく塵多い市井の俗界を遠く離れ、絶佳雄大な自然の大景の中に……

……◇……

名産である。さて鑛産は……

……◇……

大いに善處したい

元山港擴築問題に熱意を披瀝

初巡視の新貝知事

【元山】新貝咸南知事は廿七日午後十一時卅分着列車で大谷府尹は……

懲役だけは御勘辨

『罰金なら幾らでも』ご闇の虫

經濟事犯へ釜山で初の體刑

【釜山】……

防共講習會

【元山】……

坊やの輪禍

【新義州】……

古巣へ歸つた

絶食戰術常習犯

例の手で係官を手古摺らす

【釜山】ハンガーストライキの常習犯人……

勇士の忌明に獻金

【全州】……

若人の血沸く初の航空日

男の行くところ

碧空截る感激

光州で滑空訓練公開

實戰宛らの空中戰體制

【光州】航空記念日の廿八日、光州グライダークラブでは光州飛行場で記念滑空訓練を公開、滑空下に若きゼネレーションに對する航空思想をひろく植ゑつけて〝航空日本〟をめざす男の行くところを示した

……

大空の饗宴

空中分列式や高等飛行など

大邱飛行場も人の波

【大邱】廿八日の第一回航空日における大邱府では午後一時半から大邱飛行場で……

新たな出發

大田の催し

【大田】紀元二千六百年と日本航空三十周年と重なり合つた……

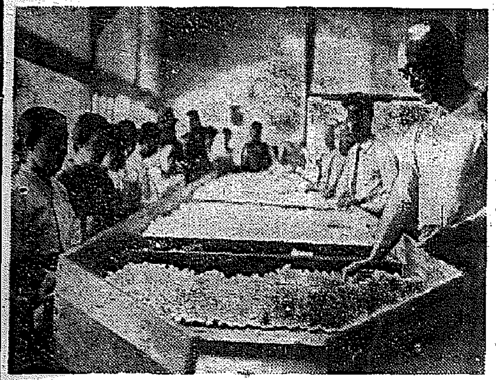

內部の犯行か

支店長室の寫眞機紛失

【釜山】……

旅行俱樂部・釜山班結成

【釜山】……

拔群の上繭

知事夫人も共販へ

【大田】……

大邱放送局假放送延期

【大邱】……

十六名の生命は無事

梨花峠のバス椿事後報

【大邱】……

◇負傷者【七名】……

◇輕傷者【九名】……

トラック横倒し

【新義州】……

月やく 専門の下し薬

ばい毒で苦しむ人へ 百名限り無料で親切に

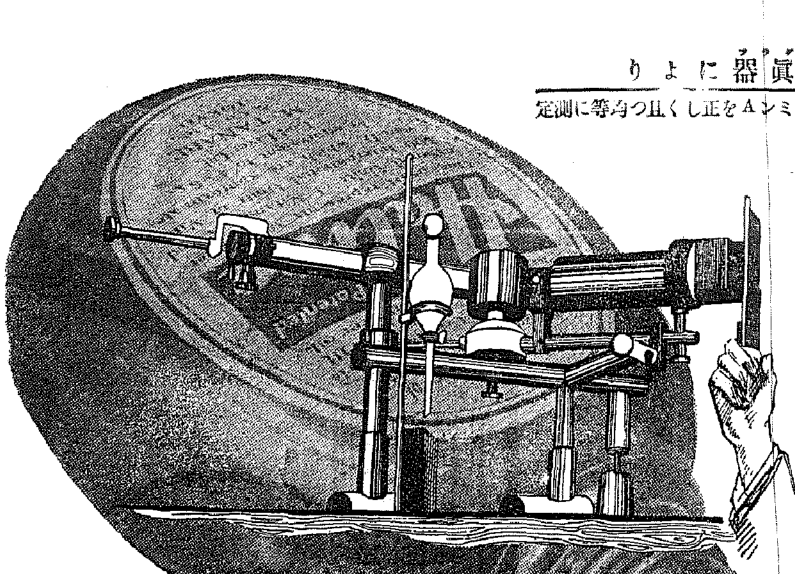

分光寫眞器により

ビタミンAを正しく且つ均等に測定

ビタミン AD單位を科學的・均等に

AD劑は單位が高いことも大切ですが、同時に含量が正しく、且つ均等なることがぜひ必要です。近代的なハリバは單位が科學的に正確な點で最も信頼し得る製品として國民の健康向上に貢獻してをります

ハリバに含まれるAD(ビタミン)は分光寫眞によりD(ビタミン)は放射線寫眞により、科學的に正しく測定され、しかも、ビタミンの酸化減効を防ぐために油塊のまゝ服みよい糖衣粒としてあります。

病弱體を健康に

呼吸器の弱い人、虚弱兒童などハリバの連用が大切です。AD劑は日常食物と同樣に長く連用してこそ効果的です。ハリバは小豆大の糖衣粒を一日三粒、胃腸の弱い方でも連用し得ます

健康向上に…ハリバ

百粒…二圓五十錢 五百粒…十圓五十錢

東京・大阪 田邊商店

HV10

特別案內 京日案內

女事務員採用 洋服 求貸 賣家 賣家 雜件 藥劑師 代診 和服 一周八 カメラ 內田寫眞機店 洋裁生徒募集 京城高等洋裁 耳病専門薬 肛門科 士井醫院

日本一の燃料ガス七割節約出來ます アサヒコンロ 釜山大橋通 旭工業商會

小兒科 永德 内科 意隨入院 醫學博士 永德 勲 西小門町 1960番

化柳病泌尿科

祝 紀元二千六百年 始政三十周年記念 朝鮮大博覧會

中島の強力精密旋盤

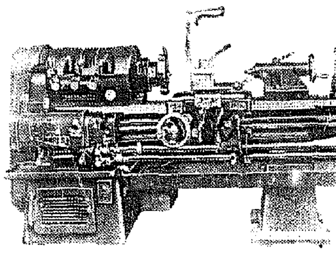

LI型強力精密旋盤
T1.T2型ターレットレース

LI型精密強力旋盤

京都のフライス盤

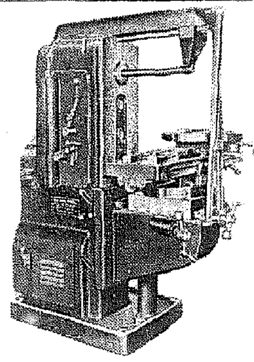

萬能フライス盤

K-4式NO1½電動機直結
萬能フライス盤
竪型フライス盤

小島の鑛山用機械

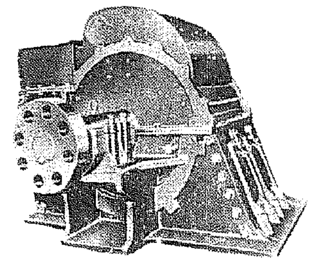

鑿岩機・截炭機
鑛石運搬機等鑛山用機械一式

ハンマークラツシヤー

製造元
中島機械株式會社
京都工作機械株式會社
株式會社小島機械製作所

總代理店
日本タイプライター株式會社
本社 東京市京橋區寶町一丁目二番地
京城支店 京城府旭町二丁目十六番地
營業所 光州・大邱・新義州・平壤・全州・釜山・清津・咸興

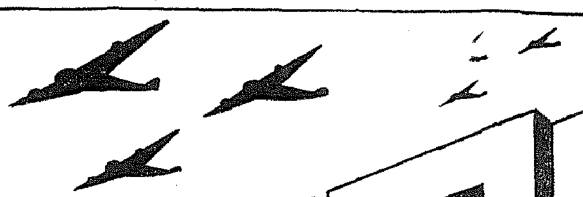

富國徵兵

京城支部 京城府黄金町

高度國防國家建設の礎!!

理想の貯蓄

徵兵保險
出世保險

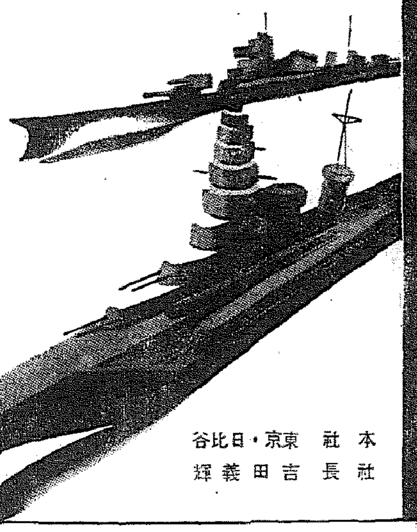

本社 東京・日比谷
社長 吉田義輝

國を護つた傷兵護れ

51年の歴史が生む品質

信用あるマーク

吾社の世界的發明二重コイル纖條

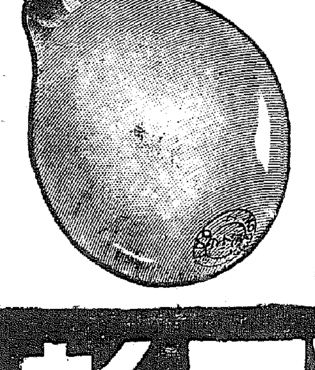

マツダ

明るくつけて然かも電力二割節約

新マツダランプ

東京芝浦電氣株式會社マツダ支社

礦石化學の粋

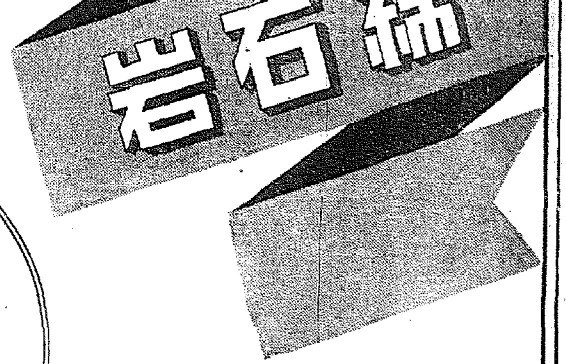

日東ロックウール

岩石綿

耐熱 保冷 吸音 保温 防火

資材

日東紡績株式會社

本社・東京市京橋區槇町三丁目

大阪營業所 大阪市東區北濱二・片倉ビル

名古屋營業所 名古屋市中區榮町三・明治屋ビル

秋に鍛ふ若き群像
＝奉祝京城府民大會＝ 堂々の入場式

躍進を誓ふ若人の祭典―京城府主催、紀元二千六百年奉祝府民體育大會は秋晴れの廿八日から京城運動場はじめ各所に絢爛たる幕を繰展げ、陸上、野球、自轉車競技等に熱戰を展開したが第二日目の廿九日午前九時からは京城運動場において參加者一千三百名參加、秩序整然たる入場式を擧行、參加する府民の血を、肉をいやが上にも躍らせた、行進曲愛國行進曲に堂々歩武をグラウンドに進めて全員は先づトラックを一周、岡府尹代理、宮城府主事の式辭を行つたが高城府會長の挨拶についで皇國臣民の誓詞を齊唱、九十三萬府民のかぎりない誓の下に陸上、庭球、籠球等の第二日目競技種目に移つたが、終日熱と力の火花を散らし同六時半南國の幕を閉ぢた（寫眞は入場式）

瓦屋一日十七圓
ベラ棒な龍山の賃銀

京城府山手で府内の勞務者の賃金調査のため勞務者賃銀に一齊を加へてゐるのに不拘……

遙拜時を變更
卅分繰り下げ

京城府民の宮城遙拜時刻が變更される―國民總動員京城聯盟ではこれまで午前七時であつたのを十月一日から午前七時卅分に繰下げ「サイレン」を合圖に全府民こぞつて一齊に宮城遙拜を實行することゝなつた

入學詐欺
二青年から搾る

……

果せ愛國日の三大行事

半島の人が花と咲き大陸前進基地としてまた日本防衞の一翼として、「愛國日」そして「始政記念日」……

「十月一日」は始政卅周年に輝く記念の日、……この日をたゞ始政記念日として……

卅年の半島施政に
輝く功勞一萬人
あす記念日に表彰

十月一日の輝く始政卅周年記念日に當り全半島を擧げて各方面の功勞者表彰の方法を講じつゝあるが、總督府では始政以來卅年に亘り半島の政治、産業、教育、衞生、宗教その他あらゆる方面に功勞のあつた内鮮人及び外國人合計九千五百四十一名を表彰する……

用意はいゝか
燈管、防空壕、避難、防火、防毒等
あす愈よ防空訓練

全國一齊に行ふ實戰その儘の防空訓練はいよ〳〵明日に迫つた、本訓練は空襲に對する銃後國民の與へる果敢沈着な團體行動と沈着な心構へを鍛へるもので……

實戰の積りで…
瀬戸京畿道警察部長談

常識 として街路を步行するに困難を生じない程度の明るさを保持する……

實戰 に際して役立つ場所を選ぶこと……

町會總代を内地視察へ

三十年の巨歩を聽く

"東洋は東洋人で…"
卅年前からの胎動
進辰馬氏談

明治四十年だつた……

現在 のこの博覽會に……

文化 產業、民心、政治等……

見透 しもどうやらはつきりしたものを出して……

非常 な努力と苦心とを要……

演藝館沸く
歌ふ滿洲の二名花

目を皿に滿洲館へ
朝博は呼ぶ秋の人氣

きのふ 滿洲デー

廿九日の朝……

北側 に……

難解 のやうだが……

觀衆 ……

廿九名に二級
滑空士免状

東京から小學校長團來博

寫眞藝術大講演會盛況

話題特急

天ぷら 星ヶ丘 旭町二丁目 電本五三五四番

けふの天氣
曇り時々晴

私のニキビ取つた話！

蔘茸トニク
精力强進劑
蔘茸トニクの適應症
京城鍾路二丁目 慈善堂製薬株式會社
京城本町四丁目 木村藥房

六つの人生を掴んだ女！
女人轉心
明治座

始政三十週年慶祝映画
勝利の庭
明治座

肺門淋巴腺腫脹に 自主治療 濕布劑 デルモライツ

特撰名畫週間
男一匹
廣澤虎造出演浪曲映画
河津清三郎・眞山くみ子
新興京都
愛染格子
江戸ッ子の意氣！深川情話
市川右太衛門・國友和歌子
卅日封切 新興直營 京城

國を護つた傷兵守れ
觀ておて泣けてたまらぬ兵隊の友情！
白衣の兵隊
新興大作
近藤勇
三十日より 中央映畫劇場

世紀の除夜【2】

北村小松（作）　部竹伸一（畫）

歸國した女（二）

…ぐつと響き出す汽笛に…いて出た。

もう、甲板の上に誰が立つてゐるのか、よく見える。出迎への人達は、自分達の…を認めて、出来るだけ、その人達の方へ行かうと、ざわめいて行く。

「やつぱり、美佐子さんは、…見えてなんかいらつしやらないわ。さうでせう？小姉様……」

「え、……」

姉は、町子の無邪気な言葉で、もう、自分の眼の前にとまつた船の方を、むさぼりみつめながら、うなづくばかりだ。

「あれから四年たつてしまつたのにね……ちつとも變つた様子ないわね……」

「お姉様、きつとお驚きになるわ。町子さんが、要領になつてらつし…」

…と、あの中で叫びたい…の中で…その…が、姉の耳にとどいたのであらう。美佐子は、ハツとした様に、…のする方を…した。…に眼を…出した。

…たのであらう。それだからこそ、あんな風に…のであつたらう。

…て、…ので…

…上つた。

町子が、…そして町子を見とめたのであらう。

美佐子は、…手を上げて振つた。…

「お……美佐子が、手をふつてますわ、姉さ……」

母も、…かういつて手を高々とあげた。

「本當に四年振りだわね……」

…やるんで……」

桜子がいふと、町子は…つてのけた。

「大丈夫よ、そのことなら、…になつたつて、…ないけど」

「あら、こんな若いお嬢さんつて…あるか知ら……」

桜子は可笑しさうに笑ふ。…く姉と會つて話し合ひたい。…おりつたい気持で、二人とも、…んな會話でまぎらしてゐるのだ。

「お姉様つたら、まだ、あたし達…んないのか知ら、あんな顔つきしてぼんやりしてゐるわ。……呼んで見ようか知ら？……」

桜子がいつた。

「呼んで見る？」

町子も、本當は自分の方が呼んで見たかつたのであらうが、この…の中で、大きな聲をたてるのも…しいので、呼んで見ようかし知ら—といひ出した若い桜子の方を…すかの様にふり返つて見た。

「呼んで見ようかしら……」

「呼んで見るといいわ……」

町子がかういふと、桜子は両手で…しいばかりにメガホンを作つて、…な丸みのある聲で、甲板の上の姉に呼びかけた。

「お姉様—ツ—お姉様……」

人々のざわめき、…

「小姉様。お嬉しいでせう？」

町子は、何かしら深い感情のこもつた聲で、かういつた。

「でも、あの子も、…ぶで…が…まつたからこそ、…あげて来た…なもので、さうでもなかつたら、いつまで…ないかも…ないんですわ。あの子も……」

…母は…な表情を…べながら、かういふのだつた。

本社特選　花形七段陣指導置き碁【第十六回】

七段　橋本宇太郎　三子　二段　安田清

黒逐に敗る　二子を布き無念の敗退

評解　七段　橋本宇太郎

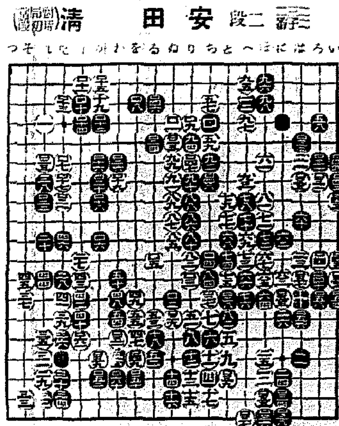

參考圖（1）　參考圖（2）

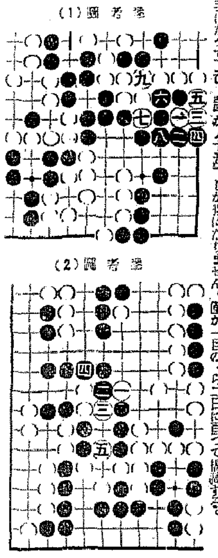

◇白百五二乃至百五七は先手の打ち得であるが、…

…

ＤＫラヂオ

三十日（月）　第一放送

朝の部

六・〇〇（東）ラヂオ體操
六・二〇（東）ニュース
七・〇〇（東）國民講座　國史と…　時報（城）宮城遙拜
七・〇一（城）朝の修養
七・二〇（東）朝の音樂（レコード）
九・二〇（城）氣象通報
九・四五（東）幼兒の時間
一〇・〇〇（東）…

晝の部

一〇・二〇（大）家庭の時間
一一・〇〇（東）小學生の時間
正午（東）時報、今日のお知らせ
午後〇・〇五（城）邦曲（一）
〇・二〇　ニュース
一・二〇（城）謡曲
二・〇〇（名）（金）（富）（東）小學生の時間

夜の部

三・二〇（東）…
四・〇〇　ニュース…
六・〇〇（東）…
六・二五（城）…
六・四五（東）…
六・五五（東）カレントトピック
七・〇〇　ニュース
七・二〇（城）講演
七・五〇（城）…
八・〇五（東）…
八・二〇（東）…
九・〇〇（東）…
九・四〇（東）時報・ニュース…

第二放送

午後〇・〇五　…
一・二〇　講演
一〇・一〇（城）南方へのニュース
六・〇〇　物語日本史（二）

本紙獨占　全高段者總動員　東西對抗大棋戰

大和久五段一局勝二局目

第四回

七段△小泉兼吉　五段▲大和久彪

小泉七段立直る

解說　八段　萩原

…

木村名人講評

上手五二金から四六歩と…

…

明日のきゝもの　一日（火）

…

滿洲開拓の夕　滿洲開拓事業について

…

登記公告

大邱地方法院

萬有　ウロジール錠

尿路疾患　諸化膿性疾患　に對する……

最純分子化合新療法劑

〔適應症〕急、慢性尿路疾患　中耳炎　歯槽膿漏　防腐　膀胱炎　諸化膿性疾患　丹毒　面皰　蓄膿症

スルフアミンは…

萬有製薬株式會社

胃腸　トモサン

胃酸過多、胃カタル、腸カタル等が原因で—胸がやける、食後か空腹時に胃が痛む…

T.950

ヨーテ式コルセット　技術優秀　居期改良進歩　型録カタログ進呈

京城長谷川町　高野義肢製作所

若肌をとり返す　お化粧下に・髭ソリ後に

マスター　バニシング　クリーム

MASTER VANISHING CREAM

牛乳を母乳のやうにする　犬印滋養糖

お乳の出ない お母さまに

赤ちゃんの牛乳やコナミルクには必ず犬印滋養糖を加へませう

完全な人工榮養法

母乳がなく（又は足りなく）て牛乳や粉乳などを用ひる場合、乳兒の各月齢に應じて牛乳成分の不足を補ふため、犬印滋養糖を加へ母乳と等しい榮養價として與へます

即ち——

砂糖や乳糖を用ひると往々醗酵下痢を起し、榮養障害を誘發する處があります

犬印滋養糖は

腸内醗酵を起すこともなく同化吸收が非常によく體重を著しく增加せしめ健全な發育を齎す理想的添加糖であります

「育兒パンフレツト」進呈

包裝　五〇〇瓦

育児品専門の　株式會社　和光堂

NO—11

健康保持の爲には先づ第一に

回中殺菌劑

カオール

口中錠

飲食の後　外出の時　人込に居る時　疲勞倦怠の時

カオール二三粒を服用する事です

本劑は……

口より侵入する諸種の病を防ぎ精神を爽快にします

本舗　株式會社　安藤井筒堂藥品部